

**Presupuesto
de Egresos
Municipal
Ejercicio Fiscal
2023**

I. Introducción

II. Marco normativo

III. Reglas financieras

**IV. Estructura y contenido del proyecto
de Presupuesto de Egresos Municipal**

I. Introducción

I. Introducción

¿Qué es el presupuesto de egresos?

- Documento que establece la distribución del gasto público para un ejercicio fiscal, aprobado por el Congreso del Estado para el caso del gasto estatal, y por el cabildo en el caso del gasto municipal.
- Es la representación ordenada y clasificada de los gastos que el Ayuntamiento debe realizar en un año para cumplir con sus funciones, documento que deberá estar alineado a los ejes rectores del Plan Municipal de Desarrollo, y que responda a las necesidades reales de la población, bajo criterios de austeridad y control presupuestal.
- Es la estimación financiera anual del gasto del Municipio; describe el monto, destino, objetivo de la inversión y qué dependencia u organismo lo ejercerá.

I. Introducción

¿Cuál es su importancia?

- Permite priorizar el destino del recurso público, ejercer, controlar, analizar y evaluar su aplicación, a fin de rendir cuentas a la ciudadanía y dar seguimiento a los objetivos y metas determinados en los Planes de Desarrollo.
- Detalla los bienes y servicios que se brindarán durante el año siguiente para satisfacer las necesidades de la ciudadanía y atender las problemáticas del Municipio.

I. Introducción

¿En qué se aplicó el recurso en el año 2021?

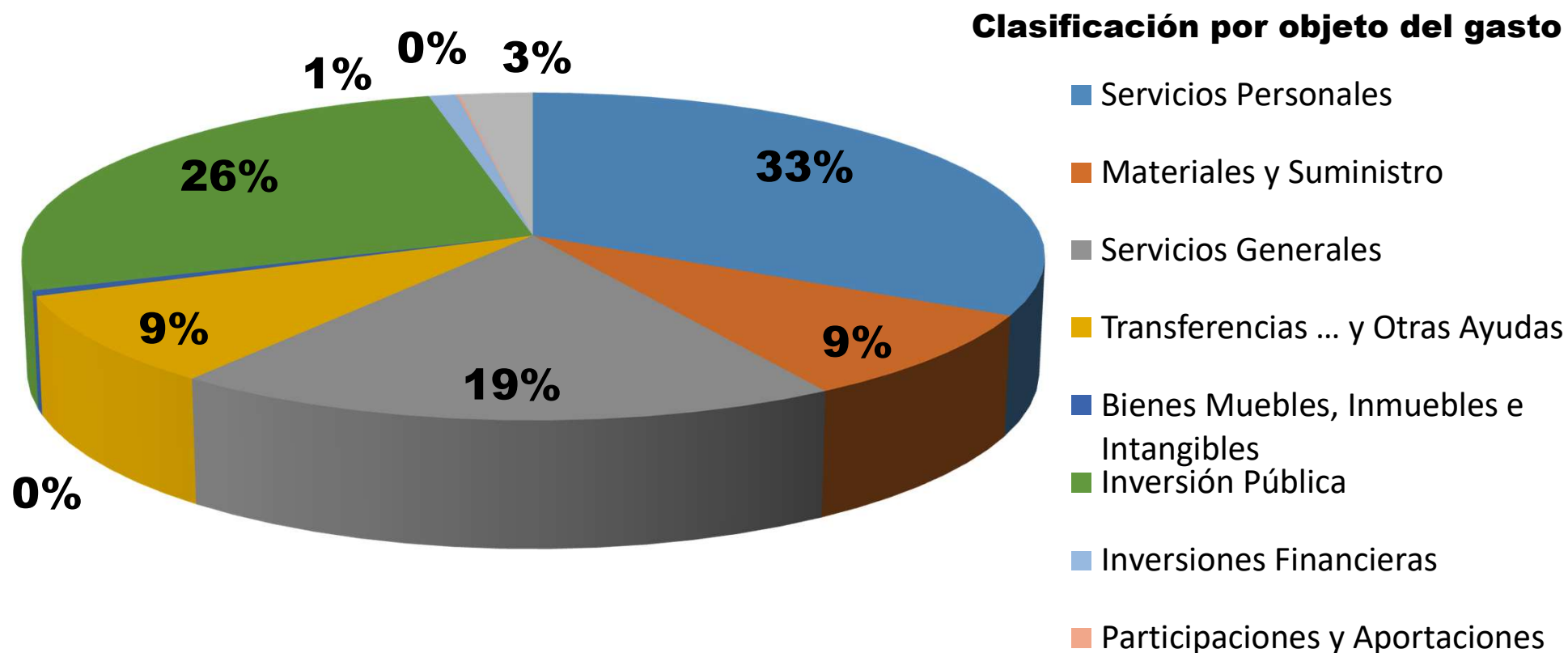

I. Introducción

¿En qué se aplicó el recurso en el año 2021?

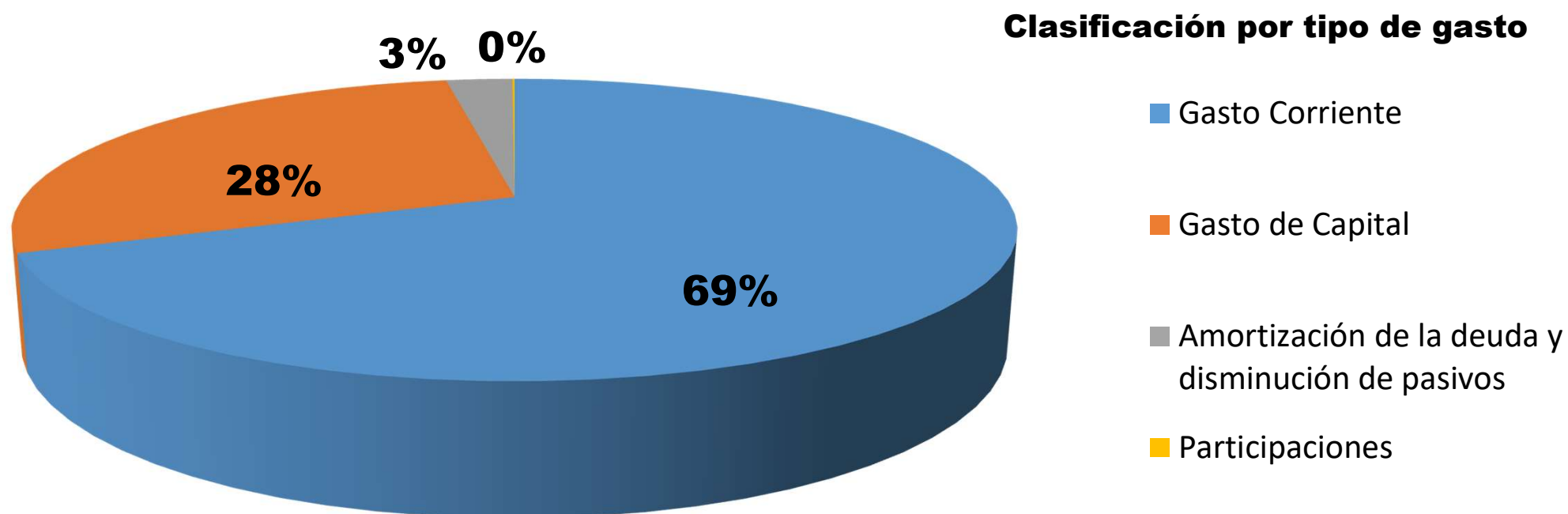

II. Marco normativo

Federal

- Constitución Política de los Estados Unidos Mexicanos
- Ley General de Contabilidad Gubernamental
- Ley de Disciplina Financiera de las Entidades Federativas y los Municipios
- Presupuesto de Egresos de la Federación
- Acuerdos emitidos por el CONAC:
 - Acuerdo por el que se emite la Clasificación Administrativa
 - Acuerdo por el que se emite la Clasificación Funcional del Gasto
 - Acuerdo por el que se emite la Clasificación Programática
 - Acuerdo por el que se emite el Clasificador Por Tipo de Gasto
 - Acuerdo por el que se emite el Clasificador Por Objeto del Gasto
 - Acuerdo por el que se emite el Clasificador Por Fuentes de Financiamiento
 - Norma para Armonizar la Presentación de la Información Adicional del Proyecto del Presupuesto de Egresos
 - Norma para Armonizar la Presentación de la Información Adicional al proyecto de Presupuesto de Egresos.
 - Norma para Establecer la Estructura del Calendario de Egreso Base Mensual
- Criterios Generales de Política Económica (CGPE)

Estatat

- **Constitución Política del Estado de San Luis Potosí**
- **Ley de Presupuesto y Responsabilidad Hacendaria del Estado y Municipios de San Luis Potosí**
- **Ley Orgánica del Municipio Libre del Estado de San Luis Potosí**
- **Ley de Deuda Pública del Estado y Municipios de San Luis Potosí**

Municipal

- **Presupuesto de Egresos del Municipio**
- **Plan Municipal de Desarrollo**
- **Iniciativa de Ley de Ingresos**

Constitución Política de los Estados Unidos Mexicanos

Artículo 115 Fracc. IV

.....los presupuestos de egresos serán aprobados por los ayuntamientos con base en sus ingresos disponibles, y deberán incluir en los mismos, los tabuladores desglosados de las remuneraciones que perciban los servidores públicos municipales, sujetándose a lo dispuesto en el artículo 127 de esta Constitución.

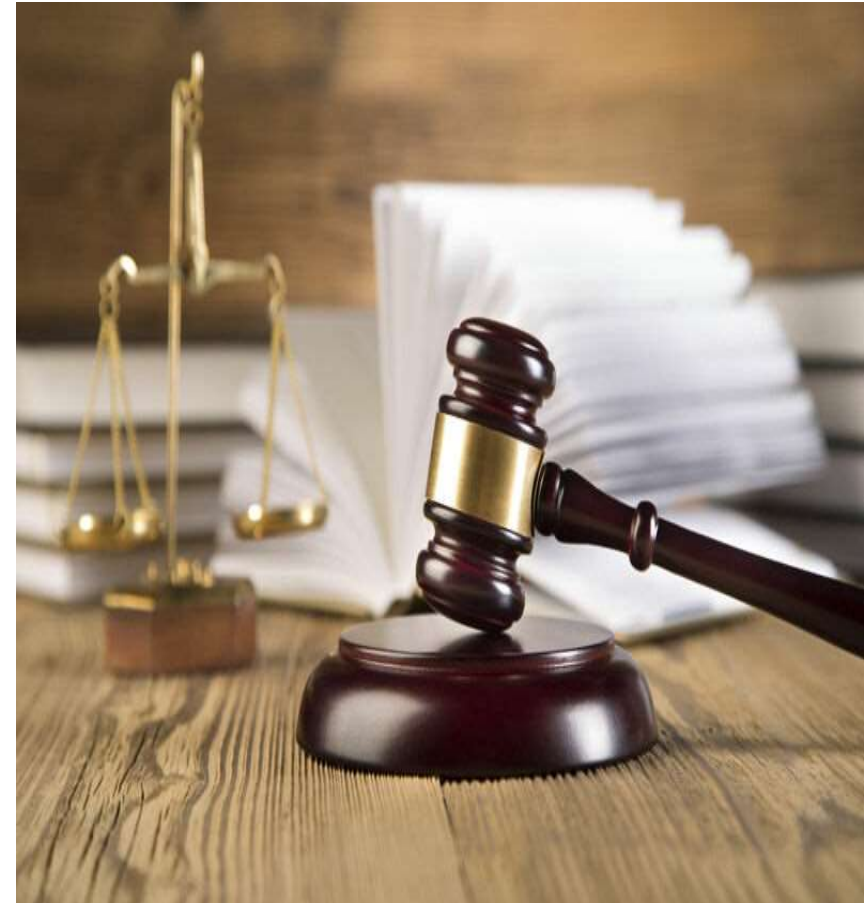

114, fracción IV, antepenúltimo párrafo, de la Constitución Política del Estado de San Luis Potosí

Constitución Política de los Estados Unidos Mexicanos

Artículo 126

No podrá hacerse pago alguno que no esté comprendido en el Presupuesto...



Constitución Política de los Estados Unidos Mexicanos

Artículo 127

Los servidores públicos de la Federación, de las entidades federativas, de los Municipios y de las demarcaciones territoriales de la Ciudad de México, de sus entidades y dependencias, así como de sus administraciones paraestatales y paramunicipales, fideicomisos públicos, instituciones y organismos autónomos, y cualquier otro ente público, recibirán una remuneración adecuada e irrenunciable por el desempeño de su función, empleo, cargo o comisión, que deberá ser proporcional a sus responsabilidades.



Art. 133 Constitución Política del Estado Libre y Soberano de San Luis Potosí

Constitución Política de los Estados Unidos Mexicanos

Dicha remuneración será determinada anual y equitativamente en los presupuestos de egresos correspondientes, bajo las siguientes bases:

Se considera remuneración o retribución:

- ✓ Toda percepción en efectivo o en especie
- ✓ Dietas
- ✓ Aguinaldos
- ✓ Gratificaciones
- ✓ Premios
- ✓ Recompensas
- ✓ Bonos
- ✓ Estímulos
- ✓ Comisiones
- ✓ Compensaciones, y cualquier otra
- ✓ Con excepción de los apoyos y los gastos sujetos a comprobación que sean propios del desarrollo del trabajo y los gastos de viaje en actividades oficiales



Art. 133 Constitución Política del Estado Libre y Soberano de San Luis Potosí

Constitución Política del Estado de San Luis Potosí

Artículo 114

Los presupuestos de egresos serán aprobados por los ayuntamientos con base en sus ingresos disponibles, y deberán incluir en los mismos, los tabuladores desglosados de las remuneraciones que percibirán los servidores públicos municipales, sujetándose a lo dispuesto por el artículo 133 de ésta constitución.



Constitución Política del Estado de San Luis Potosí

Artículo 115

Aprobado el presupuesto municipal de egresos por el Cabildo, **se dispondrá** por el Presidente Municipal su publicación en el Periódico Oficial del Estado, **a más tardar el quince de enero** de cada ejercicio anual.



Constitución Política del Estado de San Luis Potosí

Artículo 133

Los servidores públicos ... de los municipios, de sus entidades y dependencias, así como de sus administraciones intermunicipales, y paramunicipales, recibirán una remuneración adecuada e irrenunciable por el desempeño de su función, empleo, cargo o comisión, que deberá ser proporcional a sus responsabilidades.

Dicha remuneración será determinada anual y equitativamente, en los presupuestos de egresos correspondientes, sin que su cuantía pueda ser disminuida durante la vigencia de éstos, sujetándose a lo dispuesto en el artículo 127 de la Constitución General de la República, en las leyes aplicables en el Estado, y bajo las siguientes bases:

I. Se considera remuneración o retribución, toda percepción en efectivo o en especie, incluyendo dietas, aguinaldos, gratificaciones, premios, recompensas, bonos, estímulos,

III. Ningún servidor público podrá tener una remuneración igual o mayor que su superior jerárquico....

V. Las remuneraciones y sus tabuladores serán públicos, y deberán especificar y diferenciar la totalidad de sus elementos fijos y variables, tanto en efectivo, como en especie.

Ley del Periódico Oficial del Estado de San Luis Potosí

Artículo 6

Las solicitudes de publicación en el Periódico de los documentos a que se refiere el artículo 9º de esta Ley, deberán:

- ✓ Dirigirse a la persona titular de la Secretaría.
- ✓ Anexar el documento a publicar en original o certificado a efecto de garantizar la autenticidad de la información, así como el archivo electrónico firmado electrónicamente por la autoridad competente en formato de texto u hoja de cálculo.
- ✓ Adicionalmente, en su caso, aquellos requisitos legales que a la solicitud de publicación corresponda.
- ✓ Las solicitudes de publicación en el Periódico de las convocatorias y bases de licitación deberán de efectuarse con anticipación de tres días naturales a la fecha de su publicación.

Ley del Periódico Oficial del Estado de San Luis Potosí

Artículo 9

Son materia de publicación obligatoria en el Periódico, los siguientes documentos:

.....

VI. Los reglamentos, bandos de policía y gobierno, y disposiciones administrativas de observancia o interés general emitidos por los ayuntamientos del Estado.

Ley del Periódico Oficial del Estado de San Luis Potosí

Artículo 10

El contenido de los documentos que por su naturaleza deban publicarse en el Periódico, **no deberán exceder de cien fojas útiles**, para el caso de que la cantidad de fojas sea mayor, la Dirección podrá requerir a quien solicitó la publicación, para que presente en un término no mayor a diez días, una síntesis de la misma.

Ley de Presupuesto y Responsabilidad Hacendaria del Estado y Municipios de San Luis Potosí

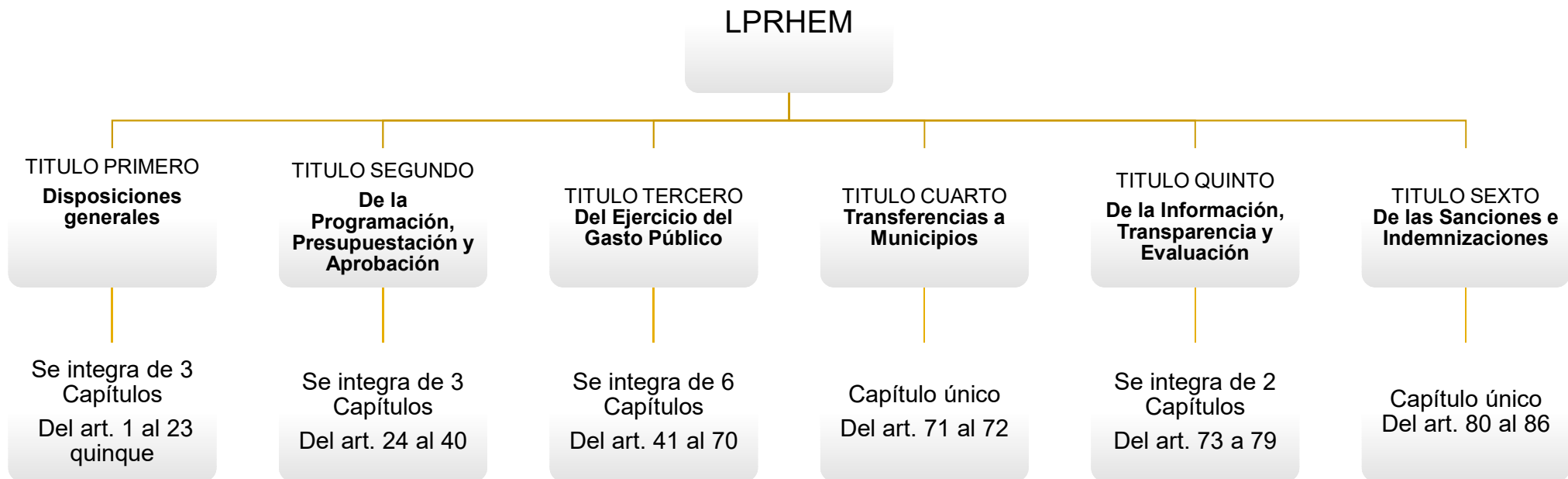

Ley de Presupuesto y Responsabilidad Hacendaria del Estado y Municipios de San Luis Potosí

Artículo 6

Los municipios, así como los organismos intermunicipales conforme a las respectivas disposiciones constitucionales tendrán las siguientes atribuciones:

Para la formulación del Presupuesto de Egresos del municipio, la tesorería elaborará su proyecto y lo remitirá al Presidente Municipal, para que el a su vez lo **presente al cabildo a más tardar el 15 de diciembre** del año anterior a su entrada en vigor.

Previa solicitud del Presidente Municipal, el cabildo podrá ampliar el plazo de presentación hasta por siete días

En el caso de los organismos intermunicipales, el tesorero o su equivalente, elaborará el proyecto y lo remitirá al director del organismo para que lo **presente a su órgano de gobierno, a más tardar el quince de diciembre** del año anterior a su vigencia

Ley de Presupuesto y Responsabilidad Hacendaria del Estado y Municipios de San Luis Potosí

Artículo 38

IX. En caso de que al 31 de diciembre del año anterior de su entrada en vigor, algún cabildo no apruebe el Presupuesto de Egresos del Municipio, a efecto de no entorpecer la operación gubernamental, se tomará como presupuesto a ejercer el autorizado del ejercicio anterior, hasta en tanto no se lleve a cabo la aprobación correspondiente.

Ley Orgánica del Municipio Libre del Estado de San Luis Potosí

Artículo 31

Son facultades y obligaciones de los ayuntamientos:

b) En materia Normativa:

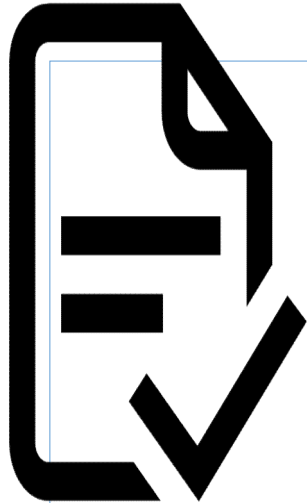

Aprobar a más tardar el treinta de diciembre de cada año, **el presupuesto anual de egresos** que regirá el ejercicio fiscal inmediato posterior, el cual **deberá incluir los tabuladores** desglosados de las remuneraciones que se propone perciban sus servidores públicos, sujetándose a las bases previstas en el artículo 133 de la Constitución Política del Estado.

Ley Orgánica del Municipio Libre del Estado de San Luis Potosí

Artículo 81

Son facultades y obligaciones del Tesorero:

XII. Elaborar el proyecto y someter a la aprobación del cabildo en forma oportuna, el presupuesto anual de egresos, el cual deberá incluir los tabuladores desglosados de las remuneraciones que se propone perciban sus servidores públicos, sujetándose a las bases previstas en el artículo 133 de la Constitución Política del Estado.

III. Reglas financieras

1. Ley de Disciplina Financiera de las Entidades Federativas y los Municipios

Reglas para la elaboración de los Proyectos de Presupuestos de Egresos de los Municipios

Elaborarse conforme a lo establecido en la legislación local aplicable, en la LGCG y las normas del CONAC.

Artículo 18

Elaborarse con base en objetivos, parámetros cuantificables e indicadores del desempeño.

Ser congruentes con los planes estatales y municipales de desarrollo y los programas derivados de los mismos.

Incluir cuando menos objetivos anuales, estrategias y metas.

Reglas para la elaboración de los Proyectos de Presupuestos de Egresos de los Municipios

Deberán ser congruentes con los Criterios Generales de Política Económica (CGPE).

Artículo 18

Incluir las proyecciones y resultados de las finanzas públicas, con base en los formatos que emita el CONAC.

Incluir la descripción de los riesgos relevantes para las finanzas públicas, incluyendo los montos de Deuda Contingente, acompañados de propuestas de acción para enfrentarlos.

Incluir un estudio actuarial de las pensiones de sus trabajadores.

Anexo VI

Objetivos anuales, estrategias y metas

Municipio de _____, S.L.P.		
Objetivos, estrategias y metas		
Objetivos	Estrategias	Metas

Formato libre
(propuesta)

“Formato enunciativo, no limitativo”

Ejemplo:

Municipio de _____, S.L.P.		
Objetivos, estrategias y metas		
Objetivos anuales	Estrategias	Metas
<ul style="list-style-type: none">• Ejercer el presupuesto del año 2023 bajo los principios de honestidad, austeridad, eficiencia y eficacia.• Elevar la calidad del gasto público municipal, mayor rendimiento social y económico.• Promover una adecuada rendición de cuentas.	<ul style="list-style-type: none">• Fomentar un manejo equilibrado y sostenible de las finanzas públicas municipales.• Optimizar el uso de los recursos públicos municipales a través de acciones del gasto público.• Impulsar una Gestión para Resultados, mediante el fortalecimiento del Presupuesto basado en Resultados y del Sistema de Evaluación del Desempeño Municipal.	<ul style="list-style-type: none">• Balance presupuestario sostenible mayor o igual a 0.• Reducción del gasto corriente en 5%• Avanzar en la implementación y operación del PbR-SED.

Reglas para la elaboración de los Proyectos de Presupuestos de Egresos de los Municipios

El PE debe ser congruente con los CGPE 2023

Para 2022, los CGPE-23 consideran un rango de crecimiento de entre 1.9 y 2.9% (2.4% para efectos de estimación de finanzas públicas); lo que se explicaría, principalmente, por la generación de empleos, aumento de los ingresos laborales reales; el incremento de la capacidad productiva procedente de una mayor inversión; y, por el avance de las exportaciones manufactureras, los mayores ingresos por remesas familiares y turismo.

Para 2023, los CGPE-23 prevén un incremento entre 1.2 y 3.0% (3.0% para efectos de estimación de finanzas públicas).

Los CGPE-23 prevén un nivel de la inflación general de 7.7% al finalizar 2022, por arriba del objetivo inflacionario establecido por el Banco de México y del intervalo de variabilidad (2.0- 4.0). Para 2023, anticipan una trayectoria descendente de la inflación, pronosticando 3.2% al término de dicho año, y en correspondencia con el objetivo inflacionario (3.0%).

En la Encuesta Banxico, los analistas del sector privado esperan una inflación de 8.15% al finalizar 2022 y de 4.62% en diciembre de 2023.

IV.5 Marco macroeconómico 2022-2023

Principales variables del marco macroeconómico			
	Aprobado 2022	Estimado 2022	Estimado 2023
Producto Interno Bruto			
Crecimiento % real (puntual)	4.1	2.4	3.0
Crecimiento % real (rango)	[3.6,4.6]	[1.9,2.9]	[1.2,3.0]
Nominal (miles de millones de pesos) ^{1/}	28,129.3	29,058.3	31,401.7
Deflactor del PIB	3.7	8.0	5.0
Inflación (%)			
Diciembre / diciembre	3.4	7.7	3.2
Promedio	4.1	7.8	4.7
Tipo de cambio nominal (pesos por dólar)			
Fin del periodo	20.4	20.6	20.6
Promedio	20.3	20.4	20.6
Tasa de interés (Cetes 28 días, %)			
Nominal fin de periodo	5.3	9.5	8.5
Nominal promedio	5.0	7.5	8.9
Real acumulada	1.7	0.0	6.0
Cuenta Corriente			
Millones de dólares	-6,133	-28,449	-18,282
% del PIB	-0.4	-2.0	-1.2
Petróleo (canasta mexicana)			
Precio promedio (dólares /barril)	55.1	93.6	68.7
Plataforma de producción crudo total (mbd)	1,826	1,835	1,872
Plataforma de exportación de crudo (mbd)	979	950	784
Variables de apoyo:			
PIB de Estados Unidos			
Crecimiento % real	4.5	2.3	1.8
Tasa de interés internacional			

Proyecciones de las finanzas públicas

Formato 7 b) Proyecciones de Egresos - LDF

Criterios para la elaboración y presentación homogénea de la información financiera y de los formatos a que hace referencia la Ley de Disciplina Financiera de las Entidades Federativas y los Municipios

NOMBRE DE LA ENTIDAD FEDERATIVA / MUNICIPIO(a) Proyecciones de Egresos - LDF (PESOS) (CIFRAS NOMINALES)						
Concepto (b)	Año en Cuestión (de proyecto de presupuesto) (c)	Año 1 (d)	Año 2 (d)	Año 3 (d)	Año 4 (d)	Año 5 (d)
1. Gasto No Etiquetado (1=A+B+C+D+E+F+G+H+I) A. Servicios Personales B. Materiales y Suministros C. Servicios Generales D. Transferencias, Asignaciones, Subsidios y Otras Ayudas E. Bienes Muebles, Inmuebles e Intangibles F. Inversión Pública G. Inversiones Financieras y Otras Provisiones H. Participaciones y Aportaciones I. Deuda Pública 2. Gasto Etiquetado (2=A+B+C+D+E+F+G+H+I) A. Servicios Personales B. Materiales y Suministros C. Servicios Generales D. Transferencias, Asignaciones, Subsidios y Otras Ayudas E. Bienes Muebles, Inmuebles e Intangibles F. Inversión Pública G. Inversiones Financieras y Otras Provisiones H. Participaciones y Aportaciones I. Deuda Pública 3. Total de Egresos Projectados (3 = 1 + 2)						

Formato disponible en:

https://www.conac.gob.mx/work/models/CONAC/normatividad/CLDF_01_01_001.pdf

Proyecciones de Egresos Formato 7 b)

NOMBRE DE LA ENTIDAD FEDERATIVA / MUNICIPIO(a) Proyecciones de Egresos - LDF (PESOS) (CIFRAS NOMINALES)						
Concepto (b)	Año en Cuestión (de proyecto de presupuesto) (c)	Año 1 (d)	Año 2 (d)	Año 3 (d)	Año 4 (d)	Año 5 (d)
1. Gasto No Etiquetado (1=A+B+C+D+E+F+G+H+I) A. Servicios Personales B. Materiales y Suministros C. Servicios Generales D. Transferencias, Asignaciones, Subsidios y Otras Ayudas E. Bienes Muebles, Inmuebles e Intangibles F. Inversión Pública G. Inversiones Financieras y Otras Provisiones H. Participaciones y Aportaciones I. Deuda Pública	2023	2024	2025	2026		
➤ Municipios con población menor a 200,000 habitantes, comprenderá 1 año, adicional al Año en Cuestión						
2. Gasto Etiquetado (2=A+B+C+D+E+F+G+H+I) A. Servicios Personales B. Materiales y Suministros C. Servicios Generales D. Transferencias, Asignaciones, Subsidios y Otras Ayudas E. Bienes Muebles, Inmuebles e Intangibles F. Inversión Pública G. Inversiones Financieras y Otras Provisiones H. Participaciones y Aportaciones I. Deuda Pública						
➤ Municipios con población mayor o igual a 200,000 habitantes comprenderá 3 años, adicional al Año en Cuestión						
3.						

Para la proyección de los egresos se deberá considerar las premisas empleadas en los CGPE

Resultados de las finanzas públicas

Anexo II

Formato 7 d) Resultados de Egresos – LDF

Criterios para la elaboración y presentación homogénea de la información financiera y de los formatos a que hace referencia la Ley de Disciplina Financiera de las Entidades Federativas y los Municipios

NOMBRE DE LA ENTIDAD FEDERATIVA / MUNICIPIO(a) Resultados de Egresos - LDF (PESOS)						
Concepto (b)	Año 5 ¹ (c)	Año 4 ¹ (c)	Año 3 ¹ (c)	Año 2 ¹ (c)	Año 1 ¹ (c)	Año del Ejercicio Vigente ² (d)
1. Gasto No Etiquetado (1=A+B+C+D+E+F+G+H+I)						
A. Servicios Personales						
B. Materiales y Suministros						
C. Servicios Generales						
D. Transferencias, Asignaciones, Subsidios y Otras Ayudas						
E. Bienes Muebles, Inmuebles e Intangibles						
F. Inversión Pública						
G. Inversiones Financieras y Otras Provisiones						
H. Participaciones y Aportaciones						
I. Deuda Pública						
2. Gasto Etiquetado (2=A+B+C+D+E+F+G+H+I)						
A. Servicios Personales						
B. Materiales y Suministros						
C. Servicios Generales						
D. Transferencias, Asignaciones, Subsidios y Otras Ayudas						
E. Bienes Muebles, Inmuebles e Intangibles						
F. Inversión Pública						
G. Inversiones Financieras y Otras Provisiones						
H. Participaciones y Aportaciones						
I. Deuda Pública						
3. Total del Resultado de Egresos (3=1+2)						

Formato disponible en:

https://www.conac.gob.mx/work/models/CONAC/normatividad/CLDF_01_01_001.pdf

Resultados de Egresos Formato 7 d)

NOMBRE DE LA ENTIDAD FEDERATIVA / MUNICIPIO(a) Resultados de Egresos - LDF (PESOS)						
Concepto (b)	Año 5 ¹ (c)	Año 4 ¹ (c)	Año 3 ¹ (c)	Año 2 ¹ (c)	Año 1 ¹ (c)	Año del Ejercicio Vigente ² (d)
1. Gasto No Etiquetado (1=A+B+C+D+E+F+G+H+I) A. Servicios Personales A. Materiales y Suministros A. Servicios Generales A. Transferencias, Asignaciones, Subsidios y Otras Ayudas A. Bienes Muebles, Inmuebles e Intangibles A. Inversión Pública A. Inversiones Financieras y Otras Provisiones A. Participaciones y Aportaciones A. Deuda Pública			2019	2020	2021	2022
			➤ Municipios con población menor a 200,000 habitantes abarcará un año adicional al Año del Ejercicio Vigente			
1. Gasto Etiquetado (2=A+B+C+D+E+F+G+H+I) A. Servicios Personales A. Materiales y Suministros A. Servicios Generales A. Transferencias, Asignaciones, Subsidios y Otras Ayudas A. Bienes Muebles, Inmuebles e Intangibles A. Inversión Pública A. Inversiones Financieras y Otras Provisiones A. Participaciones y Aportaciones			➤ Municipios con población mayor o igual a 200,000 habitantes comprenderá un periodo de tres años, adicional al Año del Ejercicio Vigente			

¹ Los importes corresponden a los egresos totales devengados.

² Los importes corresponden a los egresos devengados al cierre trimestral más reciente disponible y estimados para el resto del ejercicio.

Anexo VII

Descripción de los riesgos relevantes

Riesgos relevantes para el ejercicio 2023
Municipio de _____, S.L.P.

Formato libre
(propuesta)

Riesgos relevantes	Propuestas de acción para enfrentarlos

“Formato enunciativo, no limitativo”

Ejemplo:

Riesgos relevantes	Propuestas de acción para enfrentarlos
Inexistencia de reservas para pensiones y jubilaciones	Creación de reservas para el pago de pensiones y jubilaciones.
Incremento de laudos laborales	<ul style="list-style-type: none">• Elaborar cartera con el estatus y seguimiento de los laudos y juicios para determinar la viabilidad de poder determinar un resolutivo a favor del municipio y tener un monto aproximado de los que afecten financieramente al municipio.• Realizar un ejercicio responsable del gasto público para que las finanzas se mantengan sanas y sostenibles.• Implementar los ajustes necesarios que permitan la reducción de los gastos operativos, privilegiando en todo momento los programas sociales y la inversión pública sin perder de vista la política institucional de austeridad del gasto.
Incremento del gasto corriente	
Incremento de la deuda a corto plazo	
Incremento del personal administrativo	
Insuficiencia de recursos para cumplir con las funciones básicas	
Marco normativo no actualizado	
Disminución de la Recaudación Federal Participable; y Dependencia de los ingresos provenientes de las Participaciones y Aportaciones Federales, una caída en la recaudación de estos conceptos afectaría los ingresos del municipio.	<p>Consolidar la política recaudatoria de ingresos locales sustentada en:</p> <ul style="list-style-type: none">• Fortalecer el marco jurídico fiscal.• Impulsar la creación de una cultura fiscal en la Entidad.• Fortalecer la presencia fiscal.• Consolidar la política recaudatoria, mediante estímulos fiscales.• Modernizar el Sistema Digital de Administración Tributaria Municipal.

Anexo III

Estudio actuarial de las pensiones de sus trabajadores

Formato 8) Informe sobre Estudios Actuariales – LDF

Criterios para la elaboración y presentación homogénea de la información financiera y de los formatos a que hace referencia la Ley de Disciplina Financiera de las Entidades Federativas y los Municipios

NOMBRE DEL ENTE PÚBLICO (a) Informe sobre Estudios Actuariales - LDF					
	Pensiones y jubilaciones	Salud	Riesgos de trabajo	Invalidez y vida	Otras prestaciones sociales
Tipo de Sistema Prestación laboral o Fondo general para trabajadores del estado o municipio Beneficio definido, Contribución definida o Mixto					
Población afiliada Activos Edad máxima Edad mínima Edad promedio Pensionados y Jubilados Edad máxima Edad mínima Edad promedio					

Formato disponible en:

https://www.conac.gob.mx/work/models/CONAC/normatividad/CLDF_01_01_001.pdf

NOMBRE DEL ENTE PÚBLICO					
Informe sobre Estudios Actuariales - LDF					
Formato 8)					
Pension					
Tipo de Sistema Prestación laboral o Fondo general para trabajadores del estado o municipio Beneficio definido, Contribución definida o Mixto					
Población afiliada Activos Edad máxima Edad mínima Edad promedio Pensionados y Jubilados Edad máxima Edad mínima Edad promedio Beneficiarios Promedio de años de servicio (trabajadores activos) Aportación individual al plan de pensión como % del salario Aportación del ente público al plan de pensión como % del salario Crecimiento esperado de los pensionados y jubilados (como %) Crecimiento esperado de los activos (como %) Edad de Jubilación o Pensión Esperanza de vida					
Ingresos del Fondo Ingresos Anuales al Fondo de Pensiones					
Nómina anual Activos Pensionados y Jubilados Beneficiarios de Pensionados y Jubilados					
Monto mensual por pensión Máximo Mínimo Promedio					
Monto de la reserva					
Valor presente de las obligaciones Pensiones y Jubilaciones en curso de pago Generación actual Generaciones futuras					
Valor presente de las contribuciones asociadas a los sueldos futuros de cotización X% Generación actual Generaciones futuras					
Valor presente de aportaciones futuras Generación actual Generaciones futuras Otros Ingresos					
Déficit/superávit actuarial Generación actual Generaciones futuras					
Periodo de suficiencia Año de descapitalización Tasa de rendimiento					
Estudio actuarial Año de elaboración del estudio actuarial Empresa que elaboró el estudio actuarial					

- Tipo de sistema
- Población afiliada
 - Activos
 - Pensionados y Jubilados
 - Promedio de años de servicio (trabajadores activos)
 - Aportación individual al plan de pensión como % del salario
 - Aportación del ente público al plan de pensión como % del salario
 - Edad de Jubilación o Pensión
 - Esperanza de vida
- Ingresos Anuales al Fondo de Pensiones
- Monto de la reserva
- Valor presente de las obligaciones
- Estudio actuarial
 - Empresa que elaboró el estudio actuarial
 -

Reglas para la elaboración de los Proyectos de Presupuestos de Egresos de los Municipios

Artículo 19

Balance presupuestario sostenible

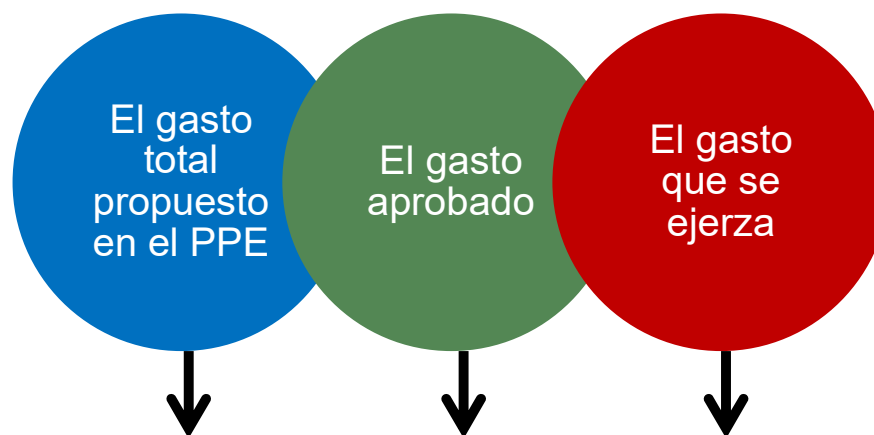

Deberán contribuir al Balance presupuestario sostenible

Reglas para la elaboración de los Proyectos de Presupuestos de Egresos de los Municipios

“Balance presupuestario”

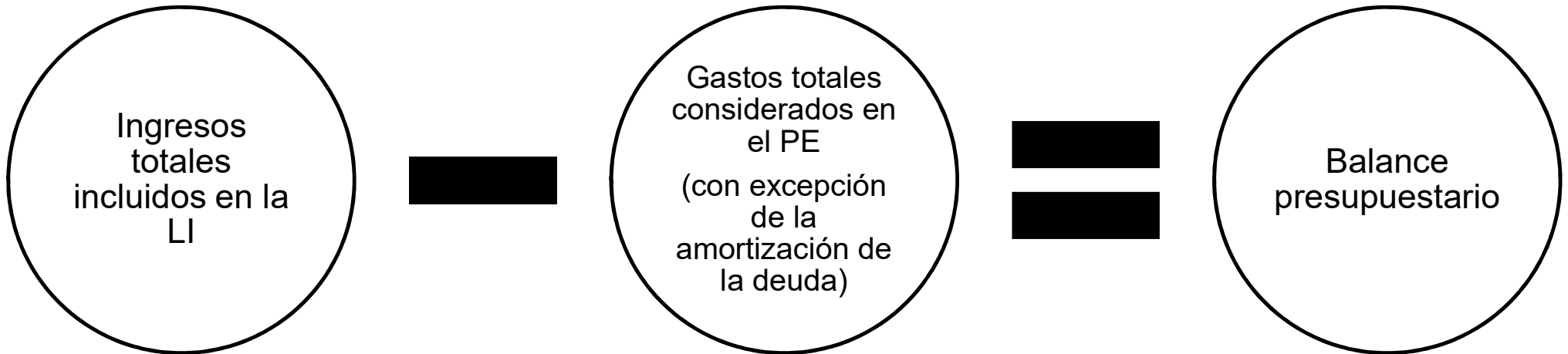

Artículo 2 fracción II de la LDF

Artículo 19

Balance presupuestario sostenible

Los Municipios deberán generar
Balances presupuestarios sostenibles

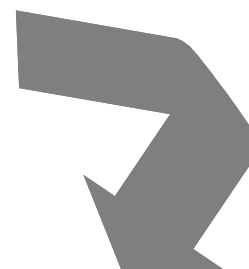

Ingresos Totales \geq Gastos Totales
(exceptuando la amortización de la
deuda)

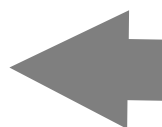

Se cumple con esta premisa, cuando al
final del ejercicio fiscal y bajo el
momento contable devengado, dicho
balance sea mayor o igual a cero.

F4	MUNICIPIO DE XXXXXX (a) Balance Presupuestario - LDF Del 1 de Enero al 31 de Diciembre de 2020 (b) (PESOS)
-----------	---

Concepto (c)	Devengado
A. Ingresos Totales (A = A1+A2+A3)	337,599,053
A1. Ingresos de Libre Disposición	211,213,004
A2. Transferencias Federales Etiquetadas	126,386,049
A3. Financiamiento Neto	0
B. Egresos Presupuestarios¹ (B = B1+B2)	337,338,568
B1. Gasto No Etiquetado (sin incluir Amortización de la Deuda Pública)	211,355,245
B2. Gasto Etiquetado (sin incluir Amortización de la Deuda Pública)	125,983,324
C. Remanentes del Ejercicio Anterior (C = C1 + C2)	0
C1. Remanentes de Ingresos de Libre Disposición aplicados en el periodo	
C2. Remanentes de Transferencias Federales Etiquetadas aplicados en el periodo	
I. Balance Presupuestario (I = A - B + C)	260,484
II. Balance Presupuestario sin Financiamiento Neto (II = I - A3)	260,484

F5	MUNICIPIO DE XXXXXX (a) Estado Analítico de Ingresos Detallado - LDF Del 1 de Enero al 31 de Diciembre de 2020 (b) (PESOS)
Concepto (c)	Ingreso Devengado
Ingresos de Libre Disposición	
I. Total de Ingresos de Libre Disposición (I=A+B+C+D+E+F+G+H+J+K+L)	211,213,004
Transferencias Federales Etiquetadas	
II. Total de Transferencias Federales Etiquetadas (II = A + B + C + D + E)	126,386,049

F6 a)	MUNICIPIO DE XXXXXX (a) Estado Analítico del Ejercicio del Presupuesto de Egresos Detallado - LDF Clasificación por Objeto del Gasto (Capítulo y Concepto) Del 1 de Enero al 31 de Diciembre de 2020 (b) (PESOS)
Concepto (c)	Egresos Devengado
I. Gasto No Etiquetado (I=A+B+C+D+E+F+G+H+I)	211,355,245
I. Deuda Pública (I=i1+i2+i3+i4+i5+i6+i7)	9,267,151
i1) Amortización de la Deuda Pública	
i2) Intereses de la Deuda Pública	
i7) Adeudos de Ejercicios Fiscales Anteriores (ADEFAS)	9,267,151
II. Gasto Etiquetado (II=A+B+C+D+E+F+G+H+I)	125,983,324
II. Deuda Pública (I=i1+i2+i3+i4+i5+i6+i7)	0
i1) Amortización de la Deuda Pública	
i2) Intereses de la Deuda Pública	
i7) Adeudos de Ejercicios Fiscales Anteriores (ADEFAS)	0
III. Total de Egresos (III = I + II)	337,338,568

**Superávit Presupuestario =
Balance Presupuestario Sostenible**

Reglas para la elaboración de los Proyectos de Presupuestos de Egresos de los Municipios

Artículo 19

Balance presupuestario

**Balance
presupuestario de
recursos
disponibles
negativo**



Debido a las razones excepcionales a que se refiere el artículo 7° de la LDF, la Legislatura local podrá aprobar un Balance presupuestario de recursos disponibles negativo para el Municipio respectivo.

Para tal efecto, el tesorero municipal o su equivalente, será responsable de cumplir lo previsto en el artículo 6°, párrafos tercero a quinto de la LDF.

Ley de Disciplina Financiera de las Entidades Federativas y los Municipios (LDF)

Se podrá incurrir en un Balance presupuestario de recursos disponibles negativo cuando:

I. Se presente una caída en el PIB, y origine una caída en las participaciones federales con respecto a lo aprobado en el PEF, y no logre compensarse con los recursos que, en su caso, reciban del Fondo de Estabilización.

II. Sea necesario cubrir el costo de la reconstrucción provocada por los desastres naturales

III. Se tenga la necesidad de prever un costo mayor al 2 por ciento del Gasto no etiquetado observado en el PE del ejercicio fiscal inmediato anterior, derivado de la implementación de ordenamientos jurídicos o medidas de política fiscal que, en ejercicios fiscales posteriores, contribuyan a mejorar ampliamente el Balance presupuestario de recursos disponibles negativo

Art. 7 LDF

Reglas para la elaboración de los Proyectos de Presupuestos de Egresos de los Municipios

Debido a razones excepcionales, las iniciativas de Ley de Ingresos y de Presupuesto de Egresos podrán prever un Balance presupuestario de recursos disponibles negativo

Art. 6

El tesorero municipal, deberá dar cuenta a la Legislatura local de los siguientes aspectos:

- I. Las razones excepcionales que justifican el Balance presupuestario de recursos disponibles negativo, conforme a lo dispuesto en el artículo 7°;
- II. Las fuentes de recursos necesarias y el monto específico para cubrir el Balance presupuestario de recursos disponibles negativo, y
- III. El número de ejercicios fiscales y las acciones requeridas para que dicho Balance presupuestario de recursos disponibles negativo sea eliminado y se restablezca el Balance presupuestario de recursos disponibles sostenible.

Reglas para la elaboración de los Proyectos de Presupuestos de Egresos de los Municipios

Artículo 20

Los recursos para cubrir los adeudos del ejercicio fiscal anterior, previstos en el proyecto de Presupuesto de Egresos, podrán ser hasta por el 2.5 por ciento de los Ingresos totales del respectivo Municipio.

Reglas para la elaboración de los Proyectos de Presupuestos de Egresos de los Municipios

Iniciativa de la Ley de Ingresos para el ejercicio 2023	
Concepto	Ingreso Estimado
Total de Ingresos	\$ 150,000,000.00

Proyecto de Presupuesto de Egresos 2023	
Concepto	Egreso Aprobado
Recursos asignados en el Proyecto de Presupuesto de Egresos 2023 en Adeudos de Ejercicios Fiscales Anteriores (ADEFAS)	\$ 5,000,000.00
Porcentaje que representan los recursos asignados en ADEFAS respecto del Total de Ingresos 2023	3.33%
Porcentaje y monto del límite establecido en ADEFAS para el año 2023 (2.5%)	2.50%
	\$ 3,750,000.00
	0.83%
Diferencia mayor determinada del porcentaje y monto de recursos asignados en ADEFAS con el límite establecido para 2023	\$ 1,250,000.00

Reglas para la elaboración de los Proyectos de Presupuestos de Egresos de los Municipios

Artículo 21

Los Municipios y sus Entes Públicos deberán observar las disposiciones establecidas en los artículos 8, 10, 11, 14, 15 y 17 de esta Ley.

Adicionalmente, los Municipios y sus Entes Públicos deberán observar lo previsto en el artículo 13 de la LDF.

Reglas para la elaboración de los Proyectos de Presupuestos de Egresos de los Municipios

Artículo 8

Gasto nuevo acompañado de su fuente

Toda propuesta de aumento o creación de gasto del Presupuesto de Egresos, deberá acompañarse con la correspondiente iniciativa de ingreso o compensarse con reducciones en otras previsiones de gasto.

No procederá pago alguno que no esté comprendido en el Presupuesto de Egresos.

Reglas para la elaboración de los Proyectos de Presupuestos de Egresos de los Municipios

Artículo 10

En materia de servicios personales, observar lo siguiente:

I. La asignación global de recursos para servicios personales que se apruebe en el Presupuesto de Egresos, tendrá como límite, el producto que resulte de aplicar al monto aprobado en el Presupuesto de Egresos del ejercicio inmediato anterior, una tasa de crecimiento equivalente al valor que resulte menor entre:



a) El 3 por ciento de crecimiento real, y



b) El crecimiento real del PIB señalado en los Criterios Generales de Política Económica para el ejercicio que se está presupuestando.



En caso de que el PIB presente una variación real negativa para el ejercicio que se está presupuestando, se deberá considerar un crecimiento real igual a cero.

CGPE 2023:

•Rango de crecimiento real anual en el PIB de entre 1.2 y 3.0 por ciento.

Reglas para la elaboración de los Proyectos de Presupuestos de Egresos de los Municipios

Artículo 11

Regla en materia de Servicios Personales

II. En el proyecto de Presupuesto de Egresos se deberá presentar en una sección específica, las erogaciones correspondientes al gasto en servicios personales, el cual comprende:

a) Las remuneraciones de los servidores públicos, desglosando las Percepciones ordinarias y extraordinarias

b) Las previsiones salariales y económicas para cubrir los incrementos salariales, la creación de plazas y otras medidas económicas de índole laboral

Reglas para la elaboración de los Proyectos de Presupuestos de Egresos de los Municipios

Previsiones de gasto para contratos de Asociación
Público-Privada

Artículo 11

Las Entidades deberán considerar en sus correspondientes Presupuestos de Egresos, las provisiones de gasto necesarias para hacer frente a los compromisos de pago que se deriven de los contratos de Asociación Público-Privada celebrados o por celebrarse durante el siguiente ejercicio fiscal.

Reglas para la elaboración de los Proyectos de Presupuestos de Egresos de los Municipios

Artículo 13

Una vez aprobado el Presupuesto de Egresos, observar lo siguiente:

- ▶ Sólo se podrá comprometer recursos cuando se cuente con suficiencia presupuestaria, identificando la fuente de Ingresos.
- ▶ Sólo procederá hacer pagos con base en el Presupuesto de Egresos autorizado, y por los conceptos efectivamente devengados, siempre que se hubieren registrado y contabilizado debida y oportunamente las operaciones consideradas en éste.
- ▶ Podrán realizar erogaciones adicionales a las aprobadas en el Presupuesto de Egresos con cargo a los Ingresos excedentes que obtengan y con la autorización previa de la Tesorería o su equivalente.

Reglas para la elaboración de los Proyectos de Presupuestos de Egresos de los Municipios

Artículo 13

Una vez aprobado el Presupuesto de Egresos, observar lo siguiente:

La asignación global de servicios personales aprobada originalmente en el Presupuesto de Egresos **no podrá incrementarse durante el ejercicio fiscal**



Excepción:
Pago de sentencias laborales definitivas

2. Ley General de Contabilidad Gubernamental

De la Información Financiera Relativa a la Elaboración de las Iniciativas de Ley de Ingresos y los Proyectos de Presupuesto de Egresos

Artículo 61

Los municipios, incluirán en sus presupuestos de egresos, apartados específicos con la información siguiente:

- Las prioridades de gasto
- Los programas y proyectos
- La distribución del presupuesto, detallando el gasto en servicios personales, incluyendo el analítico de plazas y desglosando todas las remuneraciones
- Las contrataciones de servicios por honorarios y, en su caso, previsiones para personal eventual
- Pensiones
- Gastos de operación, incluyendo gasto en comunicación social
- Gasto de inversión
- Gasto correspondiente a compromisos plurianuales, proyectos de asociaciones público privadas y proyectos de prestación de servicios, entre otros.

De la Información Financiera Relativa a la Elaboración de las Iniciativas de Ley de Ingresos y los Proyectos de Presupuesto de Egresos

Artículo 61

Los municipios, incluirán en sus presupuestos de egresos, apartados específicos con la información siguiente:

- El listado de programas así como sus indicadores estratégicos y de gestión aprobados, y
- La aplicación de los recursos conforme a las clasificaciones administrativa, funcional, programática, económica y, en su caso, geográfica.

De la Información Financiera Relativa a la Elaboración de las Iniciativas de Ley de Ingresos y los Proyectos de Presupuesto de Egresos

Artículo 62

Presupuesto ciudadano

- Los entes públicos elaborarán y difundirán en sus respectivas páginas de Internet documentos dirigidos a la ciudadanía que expliquen, de manera sencilla y en formatos accesibles, el contenido de la información financiera a que se refiere el artículo anterior.
- El consejo emitirá las normas, así como la estructura y contenido de la información que rijan la elaboración de los documentos señalados en el párrafo anterior, con el fin de armonizar su presentación y contenido.

Artículo 58.los informes y documentos de naturaleza anual que deban incluirse en Internet deberá publicarse y difundirse en dicho medio dentro de los treinta días naturales siguientes al cierre del periodo que corresponda.

Norma para la difusión a la ciudadanía de la Ley de Ingresos y del Presupuesto de Egresos

Presupuesto ciudadano

<i>Preguntas / apartados</i>	<i>Consideraciones</i>
¿Qué es la Ley de Ingresos y cuál es su importancia?	Dar una breve explicación
¿De dónde obtienen los gobiernos sus ingresos?	Fuente de los ingresos para financiar los gastos: impuestos, derechos, préstamos, etc.
¿Qué es el Presupuesto de Egresos y cuál es su importancia?	Dar una breve explicación
¿En qué se gasta?	Gasto de inversión y corriente, y objeto del gasto.
¿Para qué se gasta?	Desarrollo económico, social y gobierno.
¿Qué pueden hacer los ciudadanos?	Se deberá de considerar en el documento información sobre participación social, contraloría social y acceso a la información.

Presupuesto ciudadano

¿En qué se gasta?	Importe
Total	
Servicios Personales	
Materiales y Suministros	
Servicios Generales	
Transferencias, Asignaciones, Subsidios y Otras Ayudas	
Bienes Muebles, Inmuebles e Intangibles	
Inversión Pública	
Inversiones Financieras y Otras Provisiones	
Participaciones y Aportaciones	
Deuda Pública	

Formato disponible en:

https://www.conac.gob.mx/work/models/CONAC/normatividad/NOR_01_14_003.pdf

Ejemplo:

PRESUPUESTO CIUDADANO 2023

MUNICIPIO DE
_____,
SAN LUIS POTOSÍ





¿Qué es el Presupuesto de Egresos?

Son los recursos que el Gobierno planea gastar durante el año, los cuales satisfacen las demandas y necesidades de la población.

Estos son las estimaciones de los fondos que recibe el Gobierno y de los recursos que este planea gastar. También genera un valor público en las acciones gubernamentales, y somos nosotros como ciudadanos quienes las calificamos en cuanto a los beneficios y prioridades que se obtienen.



¿Cuál es la importancia del Presupuesto de Egresos ?

La elaboración del Presupuesto es de vital importancia, pues el ciudadano necesita servicios y obras de calidad, los cuales el Gobierno tiene la obligación de proporcionarlos, es donde el Presupuesto nos da a conocer cuales fueron dichos trabajos, y sabemos cuál es la calidad de vida a través de la economía, educación, atención en salud, seguridad pública, entre otros.



¿De dónde obtiene el Municipio los ingresos?

El dinero del presupuesto proviene del pago de impuestos, servicios, multas, uso de bienes públicos, que generamos como ciudadanos y empresas. También proviene de las transferencias que por ley otorga la Federación a los Municipios y que se reflejan en Aportaciones y Participaciones Federales.

La manera en que los ingresos se recaudan, los montos y obligaciones, se establecen en la Ley de Ingresos.

ORIGEN DE INGRESOS (CRI)	IMPORTE
IMPUESTOS	
CUOTAS Y APPORTACIONES DE SEGURIDAD SOCIAL	
CONTRIBUCIONES DE MEJORAS	
DERECHOS	
PRODUCTOS	
APROVECHAMIENTOS	
INGRESOS POR VENTAS DE BIENES Y SERVICIOS	
PARTICIPACIONES Y APORTACIONES	
TRANSFERENCIAS, ASIGNACIONES, SUBSIDIOS Y OTRAS AYUDAS	
INGRESOS DERIVADOS DE FINANCIAMIENTO	
TOTAL	



¿Para qué se gasta el Presupuesto?

La **Clasificación Funcional del Gasto** agrupa los gastos según los propósitos u objetivos socioeconómicos que persigue el municipio.

Presenta el gasto público según la naturaleza de los servicios gubernamentales brindados a la población.

Con dicha clasificación se identifica el presupuesto destinado a funciones de gobierno, desarrollo social, desarrollo económico y otras no clasificadas; permitiendo determinar los objetivos generales de las políticas públicas y los recursos financieros que se asignan para alcanzarlos.

CLASIFICACIÓN FUNCIONAL DEL GASTO (FINALIDAD)	PRESUPUESTADO
GOBIERNO	
DESARROLLO SOCIAL	
DESARROLLO ECONÓMICO	
OTRAS CLASIFICADAS EN FUNCIONES ANTERIORES	
TOTAL	





¿Quién gasta el Presupuesto?

La **Clasificación Administrativa** tiene como propósitos básicos identificar las unidades administrativas a través de las cuales se realiza la asignación, gestión y rendición de los recursos financieros públicos, así como establecer las bases institucionales y sectoriales para la elaboración y análisis de las estadísticas fiscales, organizadas y agregadas, mediante su integración y consolidación, tal como lo requieren las mejores prácticas y los modelos universales establecidos en la materia.



¿En qué se gasta el Presupuesto?

El **Clasificador por Objeto del Gasto** (COG) permite la obtención de información para el análisis y seguimiento de la gestión financiera gubernamental, es considerado la clasificación operativa que permite conocer en qué se gasta, (base del registro de las transacciones económico-financieras) y a su vez permite cuantificar la demanda de bienes y servicios que realiza el Sector Público.

CAPÍTULO		IMPORTE
1000	SERVICIOS PERSONALES	
2000	MATERIALES Y SUMINISTROS	
3000	SERVICIOS GENERALES	
4000	TRANSFERENCIAS, ASIGNACIONES, SUBSIDIOS Y OTRAS AYUDAS	
5000	BIENES MUEBLES, INMUEBLES E INTANGIBLES	
6000	INVERSIÓN PÚBLICA	
7000	INVERSIONES FINANCIERAS Y OTRAS PROVISIONES	
8000	PARTICIPACIONES Y APORTACIONES	
9000	DEUDA PÚBLICA	
TOTAL		



¿Cómo se organiza un presupuesto?



¿Quién lo gasta?

Es la dependencia o entidad encargada de realizar el gasto, esta Clasificación es Administrativa.

¿En qué se gasta?

En que se van a utilizar los recursos, como en inversión pública, nomina, entre otros, esta Clasificación es Objeto del Gasto.

¿Para qué se gasta?

El destino que tienen los recursos, como en salud, desarrollo económico, infraestructura, etc. esta Clasificación es Funcional del Gasto.



¿Cómo se está trabajando para mejorar el Presupuesto?

A través de las siguientes acciones:

- Fortaleciendo el Presupuesto basado en Resultados con la finalidad de orientar las acciones gubernamentales hacia la generación del valor público.
- Fortaleciendo las estructuras orgánicas y funcionales de la administración municipal.
- Regulando el ciclo presupuestario con base en los principios de eficiencia, transparencia y honradez.

Todos estos esfuerzos se seguirán reflejando en más obras y mejores servicios públicos de calidad.



¿Qué pueden hacer los ciudadanos?

Visitar la página en la cual se encuentra la información presupuestal del municipio:

(indicar la página del municipio y/o páginas en las cuales se puede encontrar información presupuestal)



De la Información Financiera Relativa a la Elaboración de las Iniciativas de Ley de Ingresos y los Proyectos de Presupuesto de Egresos

Artículo 63

De la Información Financiera Relativa a la Aprobación de las Leyes de Ingresos y de los Presupuestos de Egresos

.....el Proyecto de Presupuesto de Egresos y demás documentos de los entes públicos que dispongan los ordenamientos legales, deberán publicarse en las respectivas páginas de Internet.

Artículo 58.los informes y documentos de naturaleza anual que deban incluirse en Internet deberá publicarse y difundirse en dicho medio dentro de los treinta días naturales siguientes al cierre del período que corresponda.

De la Información Financiera Relativa a la Elaboración de las Iniciativas de Ley de Ingresos y los Proyectos de Presupuesto de Egresos

Artículo 66

De la Información Relativa al Ejercicio Presupuestario

..... las tesorerías de los municipios deberán publicar en Internet, los calendarios de ingresos así como los calendarios de presupuesto de egresos con base mensual, en los formatos y plazos que determine el consejo.

Artículo 58.los informes y documentos de naturaleza anual que deban incluirse en Internet deberá publicarse y difundirse en dicho medio dentro de los treinta días naturales siguientes al cierre del período que corresponda.

Anexo IV

Municipio de XXXX, San Luis Potosí													
Calendario de Presupuesto de Egresos del Ejercicio Fiscal 2023													
Total	Anual	Enero	Febrero	Marzo	Abril	Mayo	Junio	Julio	Agosto	Septiembre	Octubre	Noviembre	Diciembre
	0	0	0	0	0	0	0	0	0	0	0	0	0
Servicios Personales	0	0	0	0	0	0	0	0	0	0	0	0	0
Remuneraciones al Personal de Carácter Permanente													
Remuneraciones al Personal de Carácter Transitorio													
Remuneraciones Adicionales y Especiales													
Seguridad Social													
Otras Prestaciones Sociales y Económicas													
Previsiones													
Pago de Estímulos a Servidores Públicos													
Materiales y Suministros	0	0	0	0	0	0	0	0	0	0	0	0	0
Materiales de Administración, Emisión de Documentos y Artículos Oficiales													
Alimentos y Utensilios													
Materias Primas y Materiales de Producción y Comercialización													
Materiales y Artículos de Construcción y de Reparación													
Productos Químicos, Farmacéuticos y de Laboratorio													
Combustibles, Lubricantes y Aditivos													
Vestuario, Blancos, Prendas de Protección y Artículos Deportivos													
Materiales y Suministros para Seguridad													
Herramientas, Refacciones y Accesorios Menores													

Formato disponible en:

https://www.conac.gob.mx/work/models/CONAC/normatividad/NOR_01_14_005.pdf

3. Ley de Presupuesto y Responsabilidad Hacendaria del Estado y Municipios de San Luis Potosí

De la Programación y Presupuestación

Artículo 26

Los anteproyectos deberán sujetarse a la estructura programática establecida en la Ley General de Contabilidad Gubernamental o el CONAC, el cual contendrá como mínimo los objetivos, las metas con base en indicadores de desempeño y la unidad responsable, en congruencia con los planes municipales de desarrollo.

De la Programación y Presupuestación

Artículo 27

El proyecto de Presupuesto de Egresos se presentará y aprobará, cuando menos, conforme a las siguientes clasificaciones:

La
Administrativa

La Funcional y
Programática

La Económica

Además,  Por Fuente de
Financiamiento

Por Objeto del
Gasto

Por Tipo de
Gasto

De la Programación y Presupuestación

Artículo 30

En el proyecto de Presupuesto de Egresos se deberán prever en un capítulo específico, los compromisos plurianuales de gasto, los cuales se deriven de contratos de obra pública, adquisiciones, arrendamientos y servicios.

Del Presupuesto de Egresos

Artículo 37

El proyecto de Presupuesto de Egresos del Estado; y de los municipios, contendrá:

La exposición de motivos en la que se señale:

La política de gasto

La estimación de los egresos para el año que se presupuesta, las metas y objetivos

Las previsiones de gasto conforme a las clasificaciones a que se refiere el artículo 27 de esta Ley

Ley de Presupuesto y Responsabilidad Hacendaria del Estado y Municipios de San Luis Potosí

El proyecto de Decreto, y los anexos, incluirán:



En resumen el PPE deberá contener, entre otra, la siguiente información:

- 1) Objetivos, Estrategias y Metas
- 2) La política de gasto
- 3) La proyección de los egresos
- 4) Descripción de los riesgos relevantes
- 5) Resultados de egresos
- 6) Informe sobre estudio actuarial
- 7) Considerar para el 2023 hasta un 2.5% en el pago de ADEFAS
- 8) La asignación global de recursos para servicios personales tendrá como límite el crecimiento real del PIB.
- 9) Tabulador de remuneraciones
- 10) La aplicación de los recursos conforme a las clasificaciones por fuente de financiamiento, por objeto del gasto, por tipo de gasto, administrativa, funcional, programática y económica
- 11) Indicadores de desempeño
- 12) Presupuesto basado en resultados

VI. Proyecto de Presupuesto de Egresos

PRESUPUESTO DE EGRESOS PARA EL EJERCICIO FISCAL 2023 DEL MUNICIPIO DE _____, S.L.P.

ÚNICO. Se aprueba el Presupuesto de Egresos del municipio de _____, S.L.P. para el Ejercicio Fiscal 2023, para quedar como sigue:

**TÍTULO PRIMERO
DE LAS ASIGNACIONES DEL PRESUPUESTO DE EGRESOS DEL MUNICIPIO**

**CAPÍTULO I
Disposiciones generales**

Artículo 1. El presente presupuesto de egresos tiene por objeto regular la asignación, ejercicio, control y evaluación del gasto público municipal para el ejercicio fiscal de 2023, de conformidad con los artículos 115, 126, 127, y 134 de la Constitución Política de los Estados Unidos Mexicanos; 1, 2, 48, 54, 60, 61, 62, 63, 64, 65, 66, 71, 75, 76, 78, 79, 80, 81, 84 y 85 de la Ley General de Contabilidad Gubernamental; 1, 8, 10, 11, 14, 15, 17, 18, 19, 20, 21 y demás relativos de la Ley de Disciplina Financiera de las Entidades Federativas y los Municipios; capítulos I y V de la Ley de Coordinación Fiscal; Lineamientos para la construcción y diseño de indicadores de desempeño mediante la.....

“Formato enunciativo, no limitativo”